

Anjou

Höjdpunkter i Anjou

- Gastronomi
- Slottet Plessis Bourré
- Benediktinklostret Solesme
- Tävlingsbanastaden Le Mans
- Museet för naiv konst i staden Laval

Attraktioner

Le Mans



Byen er knyttet ubrydeligt sammen med det verdenskendte 24 timers bilvæddeløb Le Mans, men der er også meget andet at opleve. Byen er grundlagt på ruinerne af en romersk by. Den gamle bydel ligger centreret omkring den katolske katedral Le Mans Cathedral (på fransk: Cathédrale St-Julien du Mans). Her er mange andre historiske mindesmærker og kunstbygninger. Besøg automobilmuseet, væddeløbsbanen og museet for Dronning Bérengère, som var gift med Richard Løvehjerte.

Glæd dig ikke mindst til at opleve Nuit des Chimeères lysshow på sommeraftener, som lyser den gamle Le Mans bydel op med finulige fremskrivninger og fortæller byens historie på en måde, der vil fortrulle både børn og voksne. Her er som regel marked torsdag og søndag formiddag.

Spay

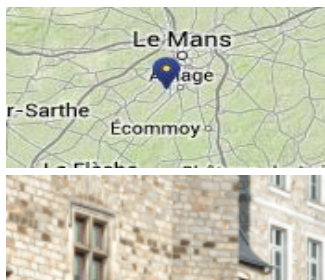

Lige omkring broen, hvor floden slår et sving, mødes alle bådentusiasterne i regionen ved Club Maine Marine. Man ser dem især først på sæsonen, når de samlet i grupper sejler ud mod Atlanterhavet. Man er velkommen til at lægge til ved klubbens kajanlæg og besøge klubhuset med bar m.m.

Overfor klubben finder man Domaine du Houssay og adgang til et stort forlystelsescenter. Her er en campingplads med servicefaciliteter, som bådfolk også kan benytte; her er blandet andet en frilufts swimmingpool og et mindre område med minigolf. Ca. 3 km herfra er der en mindre og meget børnevenlig zoo, hvor I kan få gode oplevelser for hele familien.

La Suze-sur-Sarthe

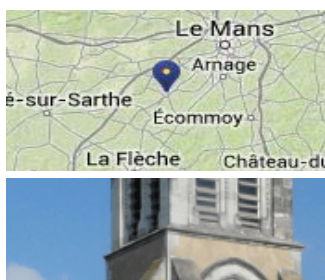

La Suze-sur-Sarthe er en mindre, men smuk, landsby på omtrent 4.000 indbyggere. Havnen er et fint udgangspunkt for et besøg til Chateau Belles Filles – opført i det 12. århundrede på baggrund af en sørgelig kærlighedshistorie. Glæd dig til at besøge denne hyggelige by, når I sejler på Sarthe floden, der strækker sig hele vejen fra Le Mans til Angers i det vestlige Frankrig. Byen byder på fransk charme og gamle rustikke bygninger, der emmer af idyl, og som der er værd at gå på opdagelse i. Byen gemmer endvidere på mange års fantastisk historie.

Byen har typisk markedsdag torsdag formiddag.

Noyen-sur-Sarthe



I denne charmerende og hyggelige franske by, finder man en havn med gode faciliteter, og som sætter rammen for en god ferie i det franske. I byen kan man også besøge kirken l'Église Saint-Germain, som har mange smukke malerier og statuer tilbage fra det 17. århundrede, og også et tidligere kloster.

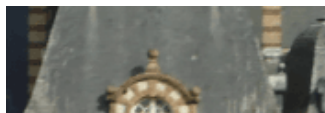

Lige overfor broen vil man se en rokokko-facade med søjler og vinduer, men hvis man går derhen og ser nærmere efter, er det blot en teaterkulisser for et luksushotel, som aldrig er blevet bygget færdigt. Derudover byder denne by på en smuk natur og hyggelige steder at sidde og nyde livet.

Malicorne-sur-Sarthe



Denne charmerende by ligger midt i hjertet af Sarthe-regionen og blot 31 km fra byen Le Mans. Når man har fortøjet kan man gå på opdagelse i byen, som er kendt for sin tradition for porcelænsproduktion og kunsthåndværk. Byens porcelænsfabrik beskæftigede tidligere omtrent 80 personer, men der er nu kun nogle få ansatte tilbage. Specialet er håndlavet ornamentik. Man kan besøge fabrikken og det tilhørende museum, og man vil blive forbløffet over det arbejde, der skal til for at fremstille hver enkelt del.



Malicorne-sur-Sarthe har en restaurant, hvor man passende kan smage den lokale Rillettes.

Der er typisk markedsdag fredag formiddag.

Parcé-sur-Sarthe



Glæd dig til at sejlede denne smukke og idylliske by i møde, som rummer smukke gamle huse, og især det romanske tårn, resterne af den gamle St. Pierre kirke, er et besøg værd. De fleste huse stammer fra det 15. århundrede, og er alle smukt restaureret og hver især meget charmerende.

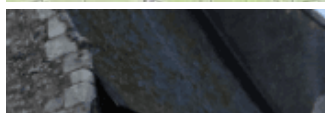

Byen er bygget langs en klippevæg og fra tillægningspladsen til selve byen kan man se flere huler og opbevaringssteder gravet ind i klippevæggen. Der er omkring 2200 indbyggere, hvorfor det er en yderst charmerende og lille by, du kun kan glæde dig til at gå på opdagelse i.

Väder och vind

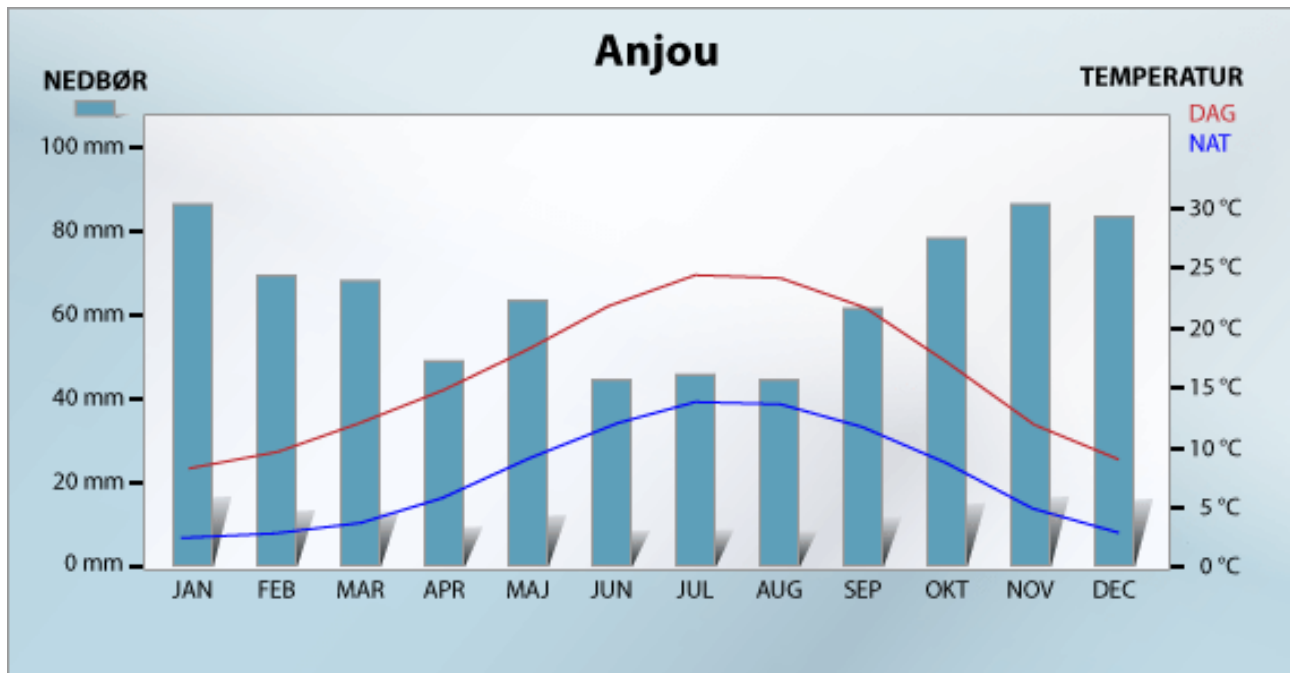

Om kanalbåtssemester

Om båtssemester i Frankrike - Praktiska tips

Vidunderlig natur, charmerande småbyar. Frestande marknader och lokala specialiteter. Njut en utsökt middag ombord, eller besök stadens bästa restaurang. Lägg till var det passar er, mitt i naturen eller ved en idyllisk landsby.

Avstånd

Längs floderna är avstånden markerade med PK (point kilometre, se Waterway Guiden. Dvs. att det är 1 km mellan varje PK. På kanaler är avstånden markerade i antal meter mellan två punkter (t.ex. 3 300 = 3 km och 300 m).

Slussar

Det finns flera typer av slussar i Frankrike. I Lot och Charente är slussarna manuella och obemannade, så besättningen skall själv betjäna slussarna med handkraft. I andra områden finns obemannade, men elektroniska slussar, där slussportarna antingen aktiveras från båten med fjärrkontroll, eller genom att dra i ett rep som hänger över kanalen, eller vid ett kontrollbord vid sidan av slussen.

Sedan finns det slussar som betjänas av en slussmästare. Slussavgifter är inkluderat i hyrpriset. Några väljer att ge lite dricks, andra köper lite av slussmästarens hemodlade varor, så som grönsaker, ägg, honung eller vin.

Var uppmärksam på att det är slussmästarens ansvar att betjäna slussarna, och inte assistera er med båt också draglinor.

Slussarna har normalt lunchstängt mellan 12.00 - 13.00. Dessutom kan slussarna vara stängda på fast helgdagar som påskdagen, pingstdagen samt 1:a maj, och den franska nationaldagen 14:e juli. Se i övrigt specialavsnittet om öppningstider i kanalkartboken, och fråga på basen.

"Barrages" (= fördämningar)

Längs vägen kommer ni, på flodkartan, att se "barrages", fördämningar på franska och på engelsk "weirs". Detta är ett konstgjort litet vattenfall eller flera fördämningar av floden på den ena sidan, ofta i samband med en sluss. De är markerade på kartan med ett kraftigt svart streck, som är tecknet antingen delvis ut i floden/kanalen, eller där floden/kanalen löper ihop med en sidoflod. Håll ett gott avstånd till dessa, då vattenströmmen här kan vara något kraftigare, följ farleden. Håll en viss hastighet på båten, så den inte driver med strömmen. Skulle motorn slockna, så skynda er att kasta ankar.

Övernattning

Man får lägga till fritt i naturen, där ni har lust, och inte stör den övriga kanaltrafiken eller utsikten. I båten ligger förankringspinnar och hammare, så man har möjlighet att slå en påle i jorden, förtöja båten, och njuta av en vacker och fridfull plats.

Vid slussarna finns det ofta en liten förtöjningsplats, dessa är inte för övernatten, men till båtar som väntar på att komma genom slussen. Platsen får endast användas för ett kort stopp.

Många småbyar har en liten båtbygga med plats för några få båtar. Här ligger man bra och gratis. Önskar man att övernatta i en bestämd hamn eller marina, betalas ca. €10-20 per övernattningsnatt, beroende på båtens storlek.

På floderna kan det krävas lite mer tålamod att finna ett bra ställe, då det kan vara för grunt eller bevuxet längs flodkanten.

Tänk på, att när båten förtöjs i det fria, att rep inte binds fast till ett träd eller på annat sätt kommer att störa cyklande och gående på stigarna längs kanalerna. Det skall vara fri passage för alla, också så service och utryckningsfordon kan komma fram.

Inköp

Boulangerie (bageri), *boucherie* (slagteri) og *épicerie* (livsmedel) eller *supermarché* (matbutik).

I övrigt har flera byar en "Le Cave" eller "Caveaux", som är en liten vinhandel där man kan köpa vin från tunna. Egna flaskor kan fyllas upp med en "vin d'table" (oftast ett överraskande gott "vardagsvin"), och alltid till ett ytterst rimligt pris.

Butikerna har ofta öppet på lördagar till kl. 19.00 och på söndagar till kl 12.00. Många är stängda på måndagar. Oftast är det lunchstängt mellan kl. 12-14.30. Fråga för säkerhets skull på basen när ni ankommer.

De flesta städer, också de mindre, har en varje vecka en torgdag, som kan vara ett riktigt Schlaraffenland för skeppskocken! Färska grönsaker, läckra ostar, fisk, kött och vin kan köpas hos lokala småproducenter.

Toalett

Flodvatten används till pumptoaletten. Systemet och miljön är känsligt, och det rekommenderas att ha en plastpåse till papper och annat avfall vid toalett, så man slipper stopp.